

## 8.7 Alarma de sobrellenado

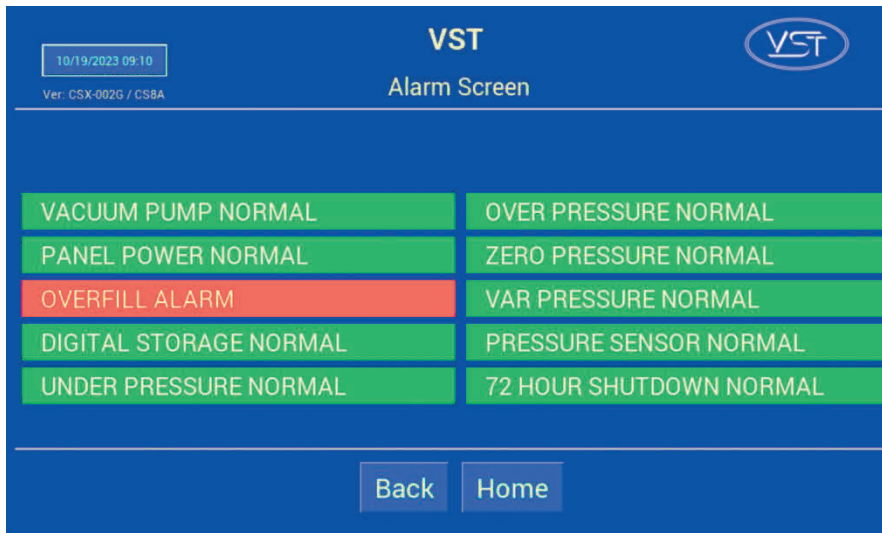

**Figura 8-24:** Pantalla de alarma del PLC de la GREEN MACHINE

- La alarma de sobrellenado del controlador del panel de control de VST está activa cuando la alarma de sobrellenado del sistema de administración de combustible está activa. **Vea la figura 8-24.**
- Existe una situación de sobrellenado cuando, durante una descarga de combustible, el nivel de gasolina en el UST excede el parámetro de la alarma de sobrellenado, que es el 90 % de la capacidad del UST. **Vea la Figura 8-25.**
  - El panel de control de VST está conectado con el relé de salida de la alarma de sobrellenado del tanque.
  - Cuando ocurre un sobrellenado, el relé de salida (normalmente cerrado) se abre y GREEN MACHINE se apagará.
  - El cuadro de la alarma de sobrellenado se mostrará de color ROJO para indicar que la alarma de sobrellenado está activa.
  - Cuando el nivel de gasolina es inferior al nivel de la alarma de sobrellenado, el relé de salida se cierra y se borra la alarma. La GREEN MACHINE se mantendrá apagado por otras 2 horas.
  - Después de las 2 horas:
    - El cuadro de la alarma de sobrellenado no aparecerá en la pantalla de fallas y alarmas.
    - La GREEN MACHINE se encenderá si la presión del UST se encuentra por encima .2 IWC.
    - La GREEN MACHINE continuará apagada si la presión del UST está por debajo .2 IWC.

## 8.7.1 Pasos para la solución de problemas de la alarma de sobrellenado

Pasos	Procedimientos
1.	<p>Un sobrellenado puede ocasionar el atascamiento de la bomba de vacío, lo que puede ocasionar la desconexión del motor de la bomba de vacío en caso de sobrecargas térmicas.</p>
2.	<p>Si se activa una alarma de sobrellenado mientras se realiza una prueba:</p> <ul style="list-style-type: none"> <li>• La prueba se cancelará.</li> <li>• Se muestra la pantalla de fallas y alarmas y el cuadro de alarma de sobrellenado se muestra en ROJO.</li> <li>• El sobrellenado de un tanque de almacenamiento subterráneo es una situación grave que podría dañar los componentes internos de la GREEN MACHINE.</li> <li>• Podría ocurrir un sobrellenado si la persona de entrega no detiene el abastecimiento, ignorando tanto el límite de sobrellenado y el límite alto de producto.</li> <li>• VST ha determinado que es necesario implementar una protección contra sobrellenado para reducir las posibilidades de que la gasolina entre a GREEN MACHINE.</li> <li>• A continuación, se detallan las medidas de prevención tomadas para proteger a GREEN MACHINE de una situación de sobrellenado: <ul style="list-style-type: none"> <li>• El panel de control de VST deshabilitará la GREEN MACHINE cuando el nivel del UST llegue al parámetro máximo de la alarma de SOBRELLENADO (LÍMITE DE SOBRELLENADO: 90 %), momento en que los contactos del relé se cerrarán en el sistema de administración de combustible.</li> <li>• Con el tiempo, a medida que se dispense el combustible, el producto descenderá por debajo del límite de la alarma de sobrellenado, restaurando así el relé y habilitando de nuevo la GREEN MACHINE.</li> <li>• La alarma de SOBRELLENADO del sistema de administración de combustible no garantizará que la GREEN MACHINE esté protegido contra un ingreso de gasolina.</li> </ul> </li> </ul>
3.	<p>La tabla siguiente contiene los ajustes de alarma recomendados por VST para el nivel del tanque.</p>

Límites de alarma de posición del tanque	Ajustes de alarma recomendados por VST
Límite de sobrellenado	90%



Figura 8-25: Alarmas de nivel del tanque de combustible

<b>Informe de sobrellenado</b>		
Fecha:		
Nombre del contratista:		
Compañía del contratista:		
Nombre de la GDF:		
Dirección:		
Ciudad:	Estado:	Código postal:
Nombre de la persona de contacto de la GDF:		
Cargo de la persona de contacto de la GDF:		
Teléfono de la persona de contacto de la GDF:		
Correo electrónico de la persona de contacto de la GDF:		
<b>Detalles del sobrellenado</b>		
Fecha del sobrellenado:		
Octanos del combustible dispensado:		
Número de serie de la GREEN MACHINE:		

## 8.8 Alarma de datos digital

Si la unidad USB no está instalada o está instalada incorrectamente, se activará la alarma de datos digital.

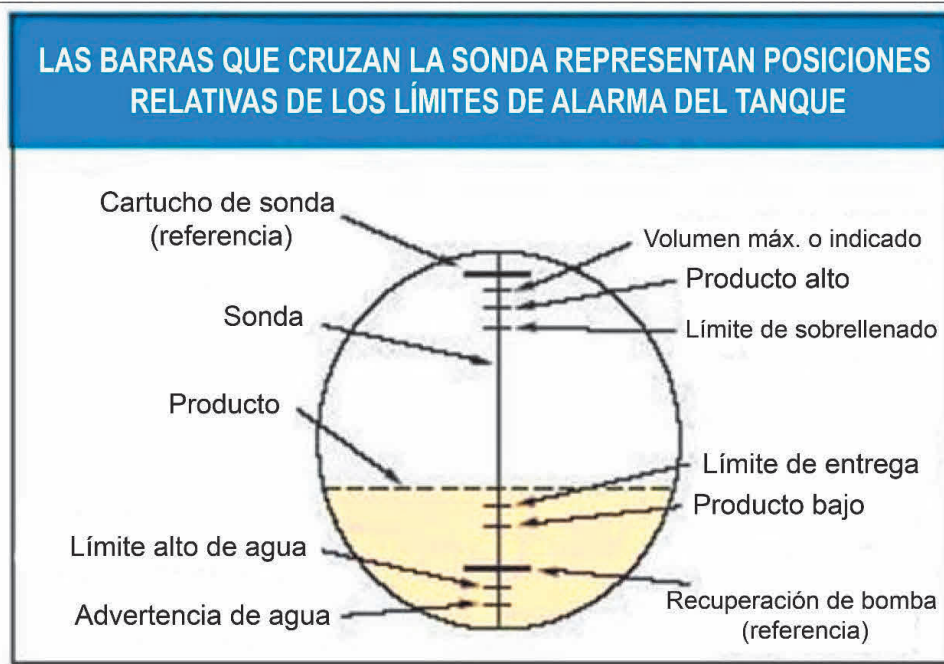
- La luz de alarma se enciende y no se puede interrumpir mientras persista la condición de alarma.
- Sonará el zumbador de alarma (se puede restablecer cada 4 horas), pero no se podrá desactivar mientras persista la condición de alarma.
- La GREEN MACHINE funcionará durante esta alarma.
- Si no se corrige la condición de alarma, se inicia un temporizador de apagado de la estación de 72 horas.
- Una vez que la unidad USB esté instalada correctamente, la alarma se borrará y mostrará Normal (verde).